

ANADOLU HAYAT EMEKLİLİK A.Ş.

1 OCAK 2026-31 MART 2026 ARA DÖNEM KONSOLİDE FAALİYET RAPORU

İÇİNDEKİLER

1. BÖLÜM SUNUŞ

- 1.1 DÜNYA VE TÜRKİYE EKONOMİSİ
- 1.2 ORTAKLIK YAPISI VE PAYLARA AİT BİLGİLER
- 1.3 YÖNETİM KURULU BAŞKANI VE ÜYELERİ
- 1.4 İŞLETMENİN FAALİYET KONUSU VE SEKTÖRDEKİ KONUMUNUN DEĞERLENDİRİLMESİ
- 1.5 KATEGORİLERİ İTİBARIYLA DÖNEM İÇİNDE ÇALIŞAN PERSONELİN ORTALAMA SAYISI
- 1.6 ORGANİZASYON ŞEMASI

2. BÖLÜM FİNANSAL BİLGİLER

- 2.1 KONSOLİDE EDİLEN ORTAKLIĞA İLİŞKİN BİLGİLER
- 2.2 SON BEŞ YILLIK DÖNEME İLİŞKİN ÖZET FİNANSAL BİLGİLER
- 2.3 MALİ BÜNYEYE İLİŞKİN GÖSTERGELER VE ORANLAR
- 2.4 31 MART 2026 ÖZET KONSOLİDE FİNANSAL TABLOLAR

ANADOLU HAYAT EMEKLİLİK A.Ş.

1 OCAK-31 MART 2026

ARA DÖNEM KONSOLİDE FAALİYET RAPORU

1. BİRİNCİ BÖLÜM: SUNUŞ

1.1 DÜNYA ve TÜRKİYE EKONOMİSİ:

Türkiye ekonomisi 2025 yılının son çeyreğinde yıllık %3,4 büyümüştür. Net dış talep büyümeyi 1,4 puan sınırlarken, aşağı yönlü etki önceki çeyreğe kıyasla daha yüksek gerçekleşmiştir. 2025 yılının tamamında reel GSYH artışı %3,6 olmuştur.

Türkiye Cumhuriyet Merkez Bankası (TCMB) 2026 yılının ilk toplantısında politika faizini %38'den %37'ye çekmiştir. Şubat ayının sonunda jeopolitik gelişmelerin yurt içi piyasalara olumsuz yönde yansımaları engellemek adına 1 hafta vadeli repo ihalelerine bir süreliğine ara verilmiştir. Bu kapsamda esnek likidite yönetimi ile fonlama maliyeti %37'den %40'a çıkmış ve mart ayının neredeyse tamamında bu seviyede gerçekleşmiştir. TCMB 12 Mart'taki toplantısında politika faizini %37'de sabit tutmuş ve faiz koridorunda değişiklik yapmamıştır. 2025 yıl sonunda %30,89 olan yıllık enflasyon, mart ayında %30,87 düzeyinde gerçekleşerek yatay seyir izlemiştir.

Yılın ilk iki ayındaki güçlü yabancı ilgisini, jeopolitik gerginlikler ile yaşanan yabancı portföy çıkışları takip etmiştir. Bu durum TCMB'nin rezervlerine düşüş olarak yansımıştır. 2025 sonunda 193,9 milyar dolar olan brüt rezervler şubat sonunda 210,3 milyar dolara kadar yükseldikten sonra mart sonunda 155,3 milyar dolara inmiştir. Dolar/TL bu yılın ilk çeyreğini 44,45 seviyesi ile kapatmış ve 2025 sonuna kıyasla %3,1 oranında yükselmiştir. BIST100 Endeksi ilk çeyrek sonunda çeyreklik %13,6 oranında değer kazanmıştır. Endeksin dolar bazlı çeyreklik değer kazancı ise %9,8 olmuştur.

12 aylık cari açık, 2025 yıl sonunda gerçekleşen 30,1 milyar dolarlık seviyeden ocak ayında 32,9 milyar dolara yükselmiştir. 12 aylık olarak 59,6 milyar dolar finansman ihtiyacı oluşmuştur. 12 aylık merkezi yönetim bütçe açığı (GSYH'ye oranla) şubat ayında %2,3 seviyesinde gerçekleşmiştir. Hazine ve Maliye Bakanlığı mart ayı başında petrol fiyatlarının enflasyon üzerindeki etkisini azaltmak adına eşel mobil uygulamasına başlamıştır.

Ocak ayında Fed politika faizini %3,50-3,75 bandında sabit tutmuştur. Şubat ayı sonunda İsrail ve ABD'nin İran'a saldırısı ve İran'ın misillemeleri risk iştahını zayıflatmıştır. Brent petrolün varil fiyatı 120 dolara yaklaşmıştır. Mart ayında Fed faizleri sabit tutarken büyüme ve enflasyon tahminlerini yukarı yönlü güncelleştir.

1.2 ORTAKLIK YAPISI ve PAYLARA AİT BİLGİLER:

31 Mart 2026 tarihi itibarıyla Şirket'in ödenmiş sermayesi 430.000.000 TL olup, tamamı ödenmiş her biri 1 Kr değerindeki 43.000.000.000 paydan ibarettir.

Sermayenin ortaklara göre dağılımı aşağıdaki gibidir:

ORTAĞIN TİCARİ UNVANI	PAY TUTARI (TL)	PAY ORANI (%)
TÜRKİYE İŞ BANKASI A.Ş.(*)	274.843.626	63,92
ANADOLU ANONİM TÜRK SİGORTA ŞİRKETİ	86.000.000	20,00
MİLLİ REASÜRANS T.A.Ş.	4.299.999	1,00
HALKA AÇIK	64.856.375	15,08
TOPLAM	430.000.000	100,00

ANADOLU HAYAT EMEKLİLİK A.Ş.

1 OCAK-31 MART 2026

ARA DÖNEM KONSOLİDE FAALİYET RAPORU

(* Halka açık payların oranı %17'dir. Türkiye İş Bankası A.Ş., 31 Mart 2026 tarihi itibarıyla halka açık payların %1,92'sini iktisap etmiş bulunmaktadır.

Herhangi bir pay sahibimiz ile Şirketimiz arasında karşılıklı iştirak ilişkisi bulunmamaktadır.

Çıkarılmış sermayemizin %5'inden fazlasına sahip gerçek kişi pay sahibimiz bulunmamaktadır.

430.000.000 TL tutarındaki sermayeyi temsil eden 43.000.000.000 payın 100.000.000 adedi (A) Grubu, kalan 42.900.000.000 adedi ise (B) Grubu'dur. Bilanço tarihi itibarıyla (A) Grubu payların tamamı ortaklardan Türkiye İş Bankası A.Ş.'ye aittir.

(A) Grubu pay sahiplerine, aday gösterme imtiyazı dışında herhangi bir imtiyaz tanınmamıştır. Yönetim Kurulu Üyeleri'nin 7'si (A) Grubu, 4'ü ise (B) Grubu pay sahiplerinin göstereceği adaylar arasından Genel Kurulca seçilir. Esas sözleşmeye göre sermaye artırımlarında, yeni (A) grubu pay ihdas edilemez.

Kâr Payı Dağıtımı:

24 Mart 2026 tarihinde gerçekleştirilen Ortaklar Olağan Genel Kurul Toplantısı'nda, 2025 yılı kârından tamamı nakit olmak üzere 3.500.000.000 TL tutarında brüt kâr payı dağıtılması kabul edilmiştir. Söz konusu tutarın haricinde, Şirket esas sözleşmesi uyarınca 2025 yılı kârına ilişkin olarak çalışanlara 122.356.873 TL tutarında temettü dağıtılmıştır.

2025 yılı nakit kâr payı dağıtımına 26 Mart 2026 tarihinde başlanmış, dağıtım 30 Mart 2026 tarihinde tamamlanmıştır. Kâr paylarına ilişkin bilgi aşağıdaki tabloda sunulmuştur.

DAĞITILAN KÂR PAYI ORANI HAKKINDA BİLGİ				
PAY BAŞINA NAKİT TEMETTÜ BİLGİLERİ				
	GRUBU	TOPLAM NAKİT TEMETTÜ TUTARI (TL)	1 TL NOMİNAL DEĞERLİ HİSSEYE İSABET EDEN NAKİT TEMETTÜ	
			TUTARI (TL)	ORAN (%)
BRÜT	A	8.139.534,88	8,1395348	813,95348
	B	3.491.860.465,12	8,1395348	813,95348
	<u>TOPLAM</u>	3.500.000.000,00		
NET	A	6.918.604,65	6,9186045	691,86045
	B	2.968.081.395,35	6,9186045	691,86045
	<u>TOPLAM</u>	2.975.000.000,00		

ANADOLU HAYAT EMEKLİLİK A.Ş.

1 OCAK-31 MART 2026

ARA DÖNEM KONSOLİDE FAALİYET RAPORU

1.3 YÖNETİM KURULU BAŞKANI VE ÜYELERİ

ADI SOYADI	GÖREVİ
Sezgin YILMAZ	Yönetim Kurulu Başkanı
Feray DEMİR	Yönetim Kurulu Başkan Vekili
Serkan Uğraş KAYGALAK	Yönetim Kurulu Üyesi ve Genel Müdür
Prof. Dr. Ahmet EROL	Yönetim Kurulu Üyesi (Bağımsız)
Prof. Dr. Nadir EROĞLU	Yönetim Kurulu Üyesi (Bağımsız)
Salim Can KARAŞIKLI	Yönetim Kurulu Üyesi (Bağımsız)
Vahap Burak SALTOĞLU	Yönetim Kurulu Üyesi (Bağımsız)
Gaffar ÖNEY	Yönetim Kurulu Üyesi
Çağlar İLTER	Yönetim Kurulu Üyesi
Zafer ARSLAN	Yönetim Kurulu Üyesi
Zeliha GÖKER	Yönetim Kurulu Üyesi

24 Mart 2026 tarihinde gerçekleştirilen Şirketimiz Ortaklar Olağan Genel Kurul Toplantısı'nda bir yıl için göreve seçilen yeni Yönetim Kurulumuz, kendi aralarında görev dağılımı yaparak; Başkanlığa Sayın Sezgin Yılmaz'ın ve Başkan Vekilliği'ne Sayın Feray Demir'in seçilmelerine oybirliği ile karar vermiştir.

1.3.1 Yönetim Kurulu Komite Üyeleri'nin Seçimi:

24 Mart 2026 tarihli Yönetim Kurulu Toplantısı'nda;

-Denetimden Sorumlu Komite'ye Ahmet Erol'un başkanlık etmesine, Nadir Eroğlu'nun üyeliğe seçilmesine,

-Kurumsal Yönetim Komitesi'ne Salim Can Karaşıklı'nın başkanlık etmesine, Zeliha Göker'in ve Cavit Ozan Sezer'in üyeliğe seçilmesine,

-Riskin Erken Saptanması Komitesi'ne Vahap Burak Saltoğlu'nun başkanlık etmesine ve Zeliha Göker'in ve Burak Coşkun'un üyeliğe seçilmesine

karar verilmiştir.

1.4 İŞLETMENİN FAALİYET KONUSU VE SEKTÖRDEKİ KONUMUNUN DEĞERLENDİRİLMESİ:

Anadolu Hayat Emeklilik A.Ş.'nin fiili faaliyet konusu, Bireysel Emeklilik Tasarruf ve Yatırım Sistemi Kanunu, Sigortacılık Kanunu, Türk Ticaret Kanunu ve Sermaye Piyasası Kanunu ile diğer ilgili tüm mevzuatlarda öngörülen esas ve kurallara uygun hareket etmek kaydıyla, hayat grubu sigortaları, kaza sigortaları, hastalık sigortaları gibi mevzuatın izin verdiği tüm sigortacılık ve reasürans işlemlerini yürütmek, bireysel emeklilik faaliyetlerinde bulunmak, bu konulara ilişkin aracılık hizmeti almaktır. Türkiye'nin ilk hayat sigortası şirketi Anadolu Hayat Emeklilik faaliyetlerine 1990 yılında başlamıştır.

Anadolu Hayat Emeklilik; İstanbul (3), Ankara (2), Adana, Bursa, İzmir, Kocaeli, Antalya, Samsun ve Diyarbakır'da bulunan Bölge Satış Müdürlükleri, İstanbul'da bulunan Müşteri Hizmetleri Merkezi, Kuzey

ANADOLU HAYAT EMEKLİLİK A.Ş.

1 OCAK-31 MART 2026

ARA DÖNEM KONSOLİDE FAALİYET RAPORU

Kıbrıs Türk Cumhuriyeti'ndeki şubesi, direkt satış ekibi, 450'yi aşan özel acentesi ve geniş bankasürans ağıyla ürünlerini müşterileriyle buluşturmaktadır.

31 Mart 2026 tarihi itibarıyla, Şirket'in katılımcılara sunduğu 42 adet Bireysel Emeklilik Yatırım Fonu bulunmaktadır.

31 Mart 2026 tarihli Emeklilik Gözetim Merkezi (EGM) verilerine göre, gönüllü Bireysel Emeklilik Sistemi'ndeki (BES) katılımcı sayısı 10,2 milyon kişiyi, katılımcıların devlet katkısı dahil toplam fon tutarı da 2.210 milyar TL'yi aşmıştır. Sektördeki toplam katkı payı tutarı ise 751 milyar TL düzeyinde gerçekleşmiştir. Aynı tarih itibarıyla Otomatik Katılım Sistemi'ndeki (OKS) katılımcı sayısı 10,1 milyonu, devlet katkısı dahil toplam fon büyüklüğü ise 139 milyar TL'yi aşmıştır.

Bireysel Emeklilik Sistemi'nin kurucularından biri olan Anadolu Hayat Emeklilik, bu branştaki yirmiikinci yılında 31 Mart 2026 tarihi itibarıyla katılımcılara ait 380,4 milyar TL'lik devlet katkısı dahil fon tutarıyla %17,2, 1.757.285 katılımcı sayısı ile %17,2 ve 129,2 milyar TL'lik katkı payıyla %17,2 oranında pazar payına sahiptir. Aynı tarih itibarıyla Şirket, OKS'de 1.616.187 katılımcıya ve devlet katkısı dahil toplam 19,4 milyar TL'yi aşan fon büyüklüğüne sahiptir.

31 Mart 2026 tarihli sektör verileri ele alındığında, hayat sigortası prim üretimi 56,5 milyon TL olarak gerçekleşmiştir. Sigorta sektörü toplam prim üretiminin %4,6'sına denk gelen bu üretimin %94,2'si sektördeki ilk 10 şirket tarafından gerçekleştirilmiştir.

Faaliyete geçtiği günden bu yana hayat sigortaları branşında ülkemizin en önde gelen şirketlerinden biri olan Anadolu Hayat Emeklilik, 31 Mart 2026 tarihi itibarıyla toplam 5.676 milyon TL'lik hayat sigortası brüt prim üretimiyle %10,5'lik pazar payına sahiptir.

Şirketimiz bilanço dönemi itibarıyla 1.010,8 milyon TL teknik kâr elde etmiş ve brüt kârı 2.236,5 milyon TL'ye ulaşmıştır. Şirketimizin aktif büyüklüğü ise 467,8 milyar TL olarak gerçekleşmiştir.

Şirketimizin hayat sigortaları branşında 31 Mart 2026 tarihi itibarıyla ödediği toplam vade gelimi, vefat-maluliyet ve işsizlik tazminatı tutarı 265,6 milyon TL'dir. Bu kapsamda birikimli ürünlerimiz için sigorta süresi sonunda 71,9 milyon TL, vefat-maluliyet ve işsizlik tazminatı olarak ise 193,7 milyon TL tutarında ödeme yapılmıştır.

1.5 KATEGORİLERİ İTİBARIYLA DÖNEM İÇİNDE ÇALIŞAN PERSONELİN ORTALAMA SAYISI:

	31 Mart 2026	31 Aralık 2025
Üst düzey yönetici	8	7
Yönetici	128	120
Memur	498	488
Direkt satış ekibi	488	468
Diğer	11	11
Toplam	1.133	1.094

ANADOLU HAYAT EMEKLİLİK A.Ş.

1 OCAK-31 MART 2026

ARA DÖNEM KONSOLİDE FAALİYET RAPORU

1.6 ORGANİZASYON ŞEMASI:

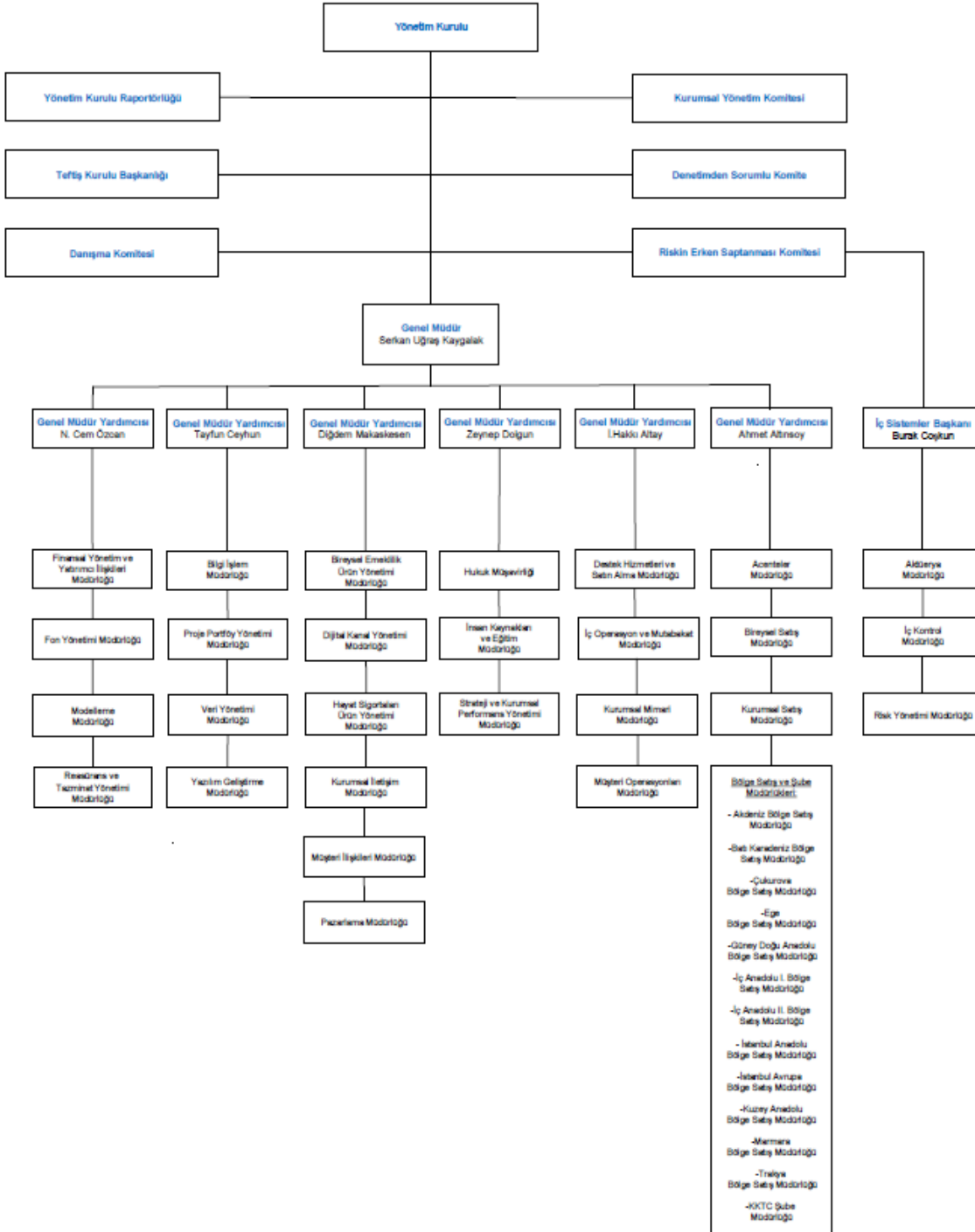

ANADOLU HAYAT EMEKLİLİK A.Ş.

1 OCAK-31 MART 2026

ARA DÖNEM KONSOLİDE FAALİYET RAPORU

2. İKİNCİ BÖLÜM: FİNANSAL BİLGİLER

2.1 KONSOLİDE EDİLEN ORTAKLIĞA İLİŞKİN BİLGİLER

Hazine ve Maliye Bakanlığı tarafından 31 Aralık 2008 tarihli ve 27097 sayılı Resmi Gazete’de yayımlanan “Sigorta ve Reasürans Şirketleri ile Emeklilik Şirketlerinin Konsolide Finansal Tablolarının Düzenlenmesine İlişkin Tebliğ” (“Konsolidasyon Tebliği”) uyarınca, sigorta, reasürans ve emeklilik şirketlerinin; konsolide olmayan finansal tablolara ilave olarak konsolide finansal tablo yayınlaması zorunluluğu doğmuştur.

Bu kapsamda Şirketimizce, 2010 yılından itibaren, tek iştirakimiz konumundaki İş Portföy Yönetimi A.Ş. finansal tabloları dikkate alınmak ve öz sermaye yöntemi kullanılmak suretiyle konsolide finansal tablo hazırlanmaya başlanmıştır.

2000 yılı Ekim ayında Türkiye İş Bankası iştiraki olarak kurulmuş olan İş Portföy Yönetimi A.Ş. kurumsal yatırımcılara portföy yönetimi ve yatırım danışmanlığı hizmeti sunmaktadır.

İş Portföy Yönetimi A.Ş. ile ilgili genel bilgiler aşağıdaki tabloda yer almaktadır.

İştirak Unvanı	Kayıtlı Değer (TL)	İştirak Oranı(%)	Mali Tablo Tarihi	Vergi Öncesi Dönem Kârı/Zararı (TL)	Net Dönem Kârı/Zararı (TL)	Mali Tablo Hazırlama Standardı	Bağımsız Denetimden Geçip Geçmediği
İş Portföy Yönetimi A.Ş.	756.482.364	20	31.03.2026	1.006.041.168	758.085.133	TFRS/SEDDK	Geçmemiştir

Konsolide Olmayan/Konsolide Özet Finansal Veriler (TL):

Konsolidasyon çalışması neticesinde değişiklik gösteren finansal tablo kalemleri, konsolide olmayan ve konsolide tutarları itibarıyla aşağıda gösterilmiştir.

	İştirakler	Mali Gelir	Vergi Öncesi Kâr	Özkaynaklar	Aktif Toplamı
Konsolide Olmayan	12.762.193	1.508.107.434	2.284.922.067	10.599.111.966	467.099.573.575
Konsolide	756.482.364	1.459.724.461	2.236.539.094	11.342.832.137	467.843.293.746

ANADOLU HAYAT EMEKLİLİK A.Ş.

1 OCAK-31 MART 2026

ARA DÖNEM KONSOLİDE FAALİYET RAPORU

2.2 SON BEŞ YILLIK DÖNEME İLİŞKİN ÖZET FİNANSAL BİLGİLER (BİN TL)**Sigorta Primi ve Bireysel Emeklilik Katkı Payı Üretim****Bireysel Emeklilik Katkı Payı Üretimi**

2022	2023	Değişim	2024	Değişim	2025	Değişim	2026/3
5.880.587	13.877.406	136%	27.628.107	99%	53.208.208	93%	19.700.069

Hayat/Hayat Dışı Prim Üretimi

2022	2023	Değişim	2024	Değişim	2025	Değişim	2026/3
3.522.071	7.068.291	101%	12.417.301	76%	20.676.484	67%	5.676.944

Prim ve Katkı Payı Üretimi Toplamı

2022	2023	Değişim	2024	Değişim	2025	Değişim	2026/3
9.402.658	20.945.697	123%	40.045.408	91%	73.884.692	85%	25.377.012

Matematik Karşılıklar ve Emeklilik Fon Büyüklüğü**Matematik Karşılıklar**

2022	2023	Değişim	2024	Değişim	2025	Değişim	2026/3
8.870.659	17.867.928	101%	26.775.536	50%	43.114.497	61%	44.859.968

Emeklilik Fon Büyüklüğü

2022	2023	Değişim	2024	Değişim	2025	Değişim	2026/3
75.622.977	134.422.571	78%	217.286.441	62%	377.537.646	74%	402.440.105

Vade Gelimi ve Risk Teminatına İlişkin Tazminat Ödemeleri**Vade Gelimi**

2022	2023	Değişim	2024	Değişim	2025	Değişim	2026/3
109.679	94.438	(14)%	180.615	91%	222.900	23%	71.963

Risk Teminatına İlişkin Tazminat Ödemeleri

2022	2023	Değişim	2024	Değişim	2025	Değişim	2026/3
130.463	208.370	60%	290.039	39%	467.838	61%	193.720

Toplam

2022	2023	Değişim	2024	Değişim	2025	Değişim	2026/3
240.142	302.808	26%	470.654	55%	690.738	47%	265.683

ANADOLU HAYAT EMEKLİLİK A.Ş.

1 OCAK-31 MART 2026

ARA DÖNEM KONSOLİDE FAALİYET RAPORU

**Teknik Sonuçlar
Hayat**

2022	2023	Değişim	2024	Değişim	2025	Değişim	2026/3
429.607	941.761	119%	1.631.757	73%	2.912.901	79%	827.275

Hayat Dışı

2022	2023	Değişim	2024	Değişim	2025	Değişim	2026/3
(5.825)	(2.532)	(57)%	(867)	(66)%	(541)	(38)%	(1.517)

Bireysel Emeklilik

2022	2023	Değişim	2024	Değişim	2025	Değişim	2026/3
141.379	289.648	105%	501.304	73%	651.690	30%	185.017

Toplam

2022	2023	Değişim	2024	Değişim	2025	Değişim	2026/3
565.161	1.228.877	117%	2.132.194	74%	3.564.050	67%	1.010.775

Mali Gelir*

2022	2023	Değişim	2024	Değişim	2025	Değişim	2026/3
1.296.506	2.843.676	119%	3.978.506	40%	4.600.635	16%	1.459.724

Mali Gider ve Diğer Giderler

2022	2023	Değişim	2024	Değişim	2025	Değişim	2026/3
(132.720)	(365.930)	176%	(373.351)	2%	(19.421)	(95)%	(233.961)

Vergi Öncesi Kâr*

2022	2023	Değişim	2024	Değişim	2025	Değişim	2026/3
1.728.947	3.706.623	114%	5.737.349	55%	8.145.265	42%	2.236.539

Özsermaye*

2022	2023	Değişim	2024	Değişim	2025	Değişim	2026/3
3.466.207	6.449.458	86%	10.071.526	56%	13.657.246	36%	11.342.832

Aktif Toplamı*

2022	2023	Değişim	2024	Değişim	2025	Değişim	2026/3
90.659.179	162.865.081	80%	260.339.161	60%	443.673.308	70%	467.843.294

ANADOLU HAYAT EMEKLİLİK A.Ş.

1 OCAK-31 MART 2026

ARA DÖNEM KONSOLİDE FAALİYET RAPORU

* İlgili kalemlerdeki veriler konsolide finansal tablolarımıza aittir, diğer kalemlerin ise konsolide olmayan/konsolide finansal tablo değerlerinde farklılık bulunmamaktadır.

2.3 MALİ BÜNYEYE İLİŞKİN GÖSTERGELER VE ORANLAR:

Ara döneme ilişkin finansal göstergeler aşağıda yer alan tabloda sunulmuştur:

Başlıca Finansal Göstergeler ve Rasyolar

Finansal Göstergeler (bin TL)	2022	2023	2024	2025	2026/3
Toplam Prim ve Katkı Payı Üretimi*	9.402.658	20.945.697	40.045.408	73.884.692	25.377.012
Toplam Teknik Kâr	565.161	1.228.877	2.132.194	3.564.050	1.010.775
Toplam Aktifler**	90.659.179	162.865.081	260.339.161	443.673.308	467.843.253
Nominal Sermaye	430.000	430.000	430.000	430.000	430.000
Özsermaye**	3.466.207	6.449.458	10.071.526	13.657.246	11.342.382
Mali Gelir**	1.296.506	2.843.676	3.978.506	4.600.635	1.459.724
Vergi Öncesi Kâr**	1.728.947	3.706.623	5.737.349	8.145.265	2.236.539
Net Kâr**	1.391.752	2.853.815	4.305.802	5.994.213	1.612.391
Piyasa Değeri	9.924.400	16.383.000	44.720.000	42.247.500	46.612.000
Hisse Başına Kazanç (TL)***	3,24	6,64	10,01	13,94	15,12
Başlıca Rasyolar	(%)	(%)	(%)	(%)	(%)
Net Kâr / Ortalama Özsermaye****	56	62	55	56	59
Hasar / Prim (Hayat Branşı)	11	12	9	9	9

* Emeklilik Gözetim Merkezi tarafından ilan edilen veriler esas alınmıştır. Katkı Payı Üretimine Otomatik Katılım Sistemi'ndeki katkı payı tutarları ve Toplam Prim tutarına ferdi kaza branşından elde edilen primler dâhildir.

** İlgili kalemlerdeki veriler konsolide finansal tablolarımıza aittir, diğer kalemlerin ise konsolide olmayan/konsolide finansal tablo değerlerinde farklılık bulunmamaktadır.

*** 31 Mart 2026 tarihli "Hisse Başına Kazanç" hesaplamasında son 4 çeyreklik döneme ait net kâr rakamı dikkate alınmıştır.

**** "Net Kâr/Ortalama Özsermaye" hesaplamasında son 4 çeyreklik döneme ait net kâr ile son 5 çeyreklik döneme ait özsermaye rakamları dikkate alınmıştır.

ANADOLU HAYAT EMEKLİLİK A.Ş.

1 OCAK-31 MART 2026

ARA DÖNEM KONSOLİDE FAALİYET RAPORU

2.4 31 MART 2026 ÖZET KONSOLİDE FİNANSAL TABLOLAR:**ANADOLU HAYAT EMEKLİLİK A.Ş.
KONSOLİDE ÖZET BİLANÇO
(Bağımsız Denetimden Geçmemiş)**

TL

VARLIKLAR**I- CARİ VARLIKLAR**

A- Nakit ve Nakit Benzeri Varlıklar	6.878.424.201
B- Finansal Varlıklar ile Riski Sigortalılara Ait Finansal Yatırımlar	50.637.281.126
C- Esas Faaliyetlerden Alacaklar	4.521.756.021
D- İlişkili Taraflardan Alacaklar	34.032
E- Diğer Alacaklar	1.396.815.277
F- Gelecek Aylara Ait Giderler ve Gelir Tahakkukları	3.009.453.509
G- Diğer Cari Varlıklar	15.944
I- Cari Varlıklar Toplamı	66.443.780.110

II- CARİ OLMAYAN VARLIKLAR

A- Esas Faaliyetlerden Alacaklar	399.165.277.653
B- İlişkili Taraflardan Alacaklar	-
C- Diğer Alacaklar	-
D- Finansal Varlıklar	763.167.819
E- Maddi Varlıklar	807.762.966
F- Maddi Olmayan Varlıklar	197.525.680
G-Gelecek Yıllara Ait Giderler ve Gelir Tahakkukları	14.211.531
H-Diğer Cari Olmayan Varlıklar	451.567.987
II- Cari Olmayan Varlıklar Toplamı	401.399.513.636
Varlıklar Toplamı (I+II)	467.843.293.746

YÜKÜMLÜLÜKLER**III- KISA VADELİ YÜKÜMLÜLÜKLER**

A- Finansal Borçlar	118.828.113
B- Esas Faaliyetlerden Borçlar	5.846.363.789
C-İlişkili Taraflara Borçlar	2.894.208
D- Diğer Borçlar	75.338.066
E-Sigortacılık Teknik Karşılıkları	48.641.980.832
F- Ödenecek Vergi ve Benzeri Diğer Yükümlülükler ile Karşılıkları	1.153.275.664
G- Diğer Risklere İlişkin Karşılıklar	419.918.115
H- Gelecek Aylara Ait Gelirler ve Gider Tahakkukları	259.338.635
I- Diğer Kısa Vadeli Yükümlülükler	-
III - Kısa Vadeli Yükümlülükler Toplamı	56.517.937.422

ANADOLU HAYAT EMEKLİLİK A.Ş.

1 OCAK-31 MART 2026

ARA DÖNEM KONSOLİDE FAALİYET RAPORU

**ANADOLU HAYAT EMEKLİLİK A.Ş.
KONSOLİDE ÖZET BİLANÇO
(Bağımsız Denetimden Geçmemiş)**

TL

IV- UZUN VADELİ YÜKÜMLÜLÜKLER

A- Finansal Borçlar	238.656.379
B- Esas Faaliyetlerden Borçlar	399.165.277.653
C- İlişkili Taraflara Borçlar	-
D- Diğer Borçlar	-
E- Sigortacılık Teknik Karşılıkları	294.645.003
F- Diğer Yükümlülükler ve Karşılıkları	-
G- Diğer Risklere İlişkin Karşılıklar	283.945.152
H- Gelecek Yıllara Ait Gelirler ve Gider Tahakkukları	-
I- Diğer Uzun Vadeli Yükümlülükler	-
IV- Uzun Vadeli Yükümlülükler Toplamı	399.982.524.187
ÖZSERMAYE	

V- ÖZSERMAYE

A- Ödenmiş Sermaye	430.000.000
B- Sermaye Yedekleri	152.751.617
C- Kâr Yedekleri	8.341.660.472
D- Geçmiş Yıllar Kârları	806.029.149
E- Geçmiş Yıllar Zararları (-)	-
F- Dönem Net Kârı	1.612.390.899
V- Özsermaye Toplamı	11.342.832.137
Yükümlülükler Toplamı (III+IV+V)	467.843.293.746

ANADOLU HAYAT EMEKLİLİK A.Ş.

1 OCAK-31 MART 2026

ARA DÖNEM KONSOLİDE FAALİYET RAPORU

**ANADOLU HAYAT EMEKLİLİK A.Ş.
KONSOLİDE ÖZET GELİR TABLOSU
(Bağımsız Denetimden Geçmemiş)**

TL

I-TEKNİK BÖLÜM

A- Hayat Dışı Teknik Gelir	419.730
B- Hayat Dışı Teknik Gider(-)	(1.936.461)
C- Teknik Bölüm Dengesi- Hayat Dışı (A - B)	(1.516.731)
D- Hayat Teknik Gelir	7.319.400.042
E- Hayat Teknik Gider	(6.492.124.634)
F- Teknik Bölüm Dengesi- Hayat (D – E)	827.275.408
G- Emeklilik Teknik Gelir	2.115.226.343
H- Emeklilik Teknik Gideri	(1.930.209.573)
I- Teknik Bölüm Dengesi- Emeklilik (G – H)	185.016.770

II-TEKNİK OLMAYAN BÖLÜM

C- Teknik Bölüm Dengesi- Hayat Dışı	(1.516.731)
F- Teknik Bölüm Dengesi- Hayat	827.275.408
I - Teknik Bölüm Dengesi- Emeklilik	185.016.770
J- Genel Teknik Bölüm Dengesi (C+F+I)	1.010.775.447
K- Yatırım Gelirleri	1.459.724.461
L- Yatırım Giderleri (-)	(111.557.848)
M- Diğer Faaliyetlerden ve Olağandışı Faaliyetlerden Gelir ve Kârlar ile Gider ve Zararlar (+/-)	(122.402.966)
N- Dönem Net Kârı veya Zararı	1.612.390.899